

Tupungato es una localidad de la provincia de Mendoza, Argentina. Es la cabecera del departamento Tupungato, y una de las más importantes ciudades del valle de Uco. Se accede a ella por la ruta provincial Nº 86, que la comunica al norte y al sur con la ruta Nacional Nº 40, y desde allí hasta Mendoza y San Rafael. Al sur el arroyo el Sauce delimita la localidad. Tiene un total de habitantes de 18,000 y se encuentra en una media de altura de 1072msn. La principal actividad económica es el cultivo e industrialización de la vid (principalmente producción de excelentes vinos), no obstante, los cultivos frutales diversifican la economía local, destacándose el cultivo de durazno, pera, tomate, ajo y cebolla. Si bien existen otras localidades en el departamento, es en Tupungato donde se concentra la mayor actividad, sobre todo por la presencia de distintas agroindustrias que procesan lo obtenido en las cosechas. Se espera también que la apertura del paso *El Portillo* para pasar a Chile sea un puntapié para el desarrollo local.

Población y asentamientos humanos

La población de Tupungato resulta ser muy escasa debido a que se trata de un departamento que se enfoca en la agroindustria y la producción de vinos lo cual lo hace resultante de poca gente con menos de 50,000 habitantes. La mayor concentración de población se encuentra en el límite con el departamento de Tunuyan pues es el cruce de las secciones y se dan los mayores comercios y atractivos de interés por departamento.

Equipamiento social, servicios básicos domiciliarios y viviendas

Se refiere a la condición de trabajos de estudios, hospitales y servicios que existen en la zona. En Tupungato al ser una zona que se dedica a la industria agraria y sus derivados no tiene una infraestructura urbana tan desarrollada.

Departamento	Distribución de la población por asentamientos	Población x zona (%)	Escuelas primarias	Escuelas secundarias	Centros Laborales	Terciarios	Total
Tupungato	Urbano	40,64	13	8	1	1	23
	Rural agrupado	17,86	15	2	0	0	17
	Rural disperso	41,50	2	0	0	0	2

Actividades económicas

La principal actividad económica se encuentran en la industria agraria y al cultivación de frutos, siendo responsable de mas del 20% de la industrialización de actividad agrícola en todo Mendoza.

Infraestructura territorial

La demanda de infraestructura en Tupungato es baja pues el departamento cuenta con una zona urbana pequeña y sus demás extensiones territoriales dependen de la industria agraria que resulta ser un trabajo no tan demandante de energía o estructuras de trabajo físicas.



Bodega de industria domaine bousquet productora de vinos en la zona de Tupungato

ACTIVIDAD ECONÓMICA:
22% AGROPECUARÍA
10% INDUSTRIA MANUFACTURA
15% COMERCIO 25% SERVICIOS
28% OTROS

POBLACIÓN:
18,000 HABITANTES
2% DE LA POBLACIÓN TOTAL DE MENDOZA
AREA TOTAL 148km2

INFRAESTRUCTURA BÁSICA PROVINCIAL



CLASIFICACION DE PASOS DE AGUA TEMPORALES

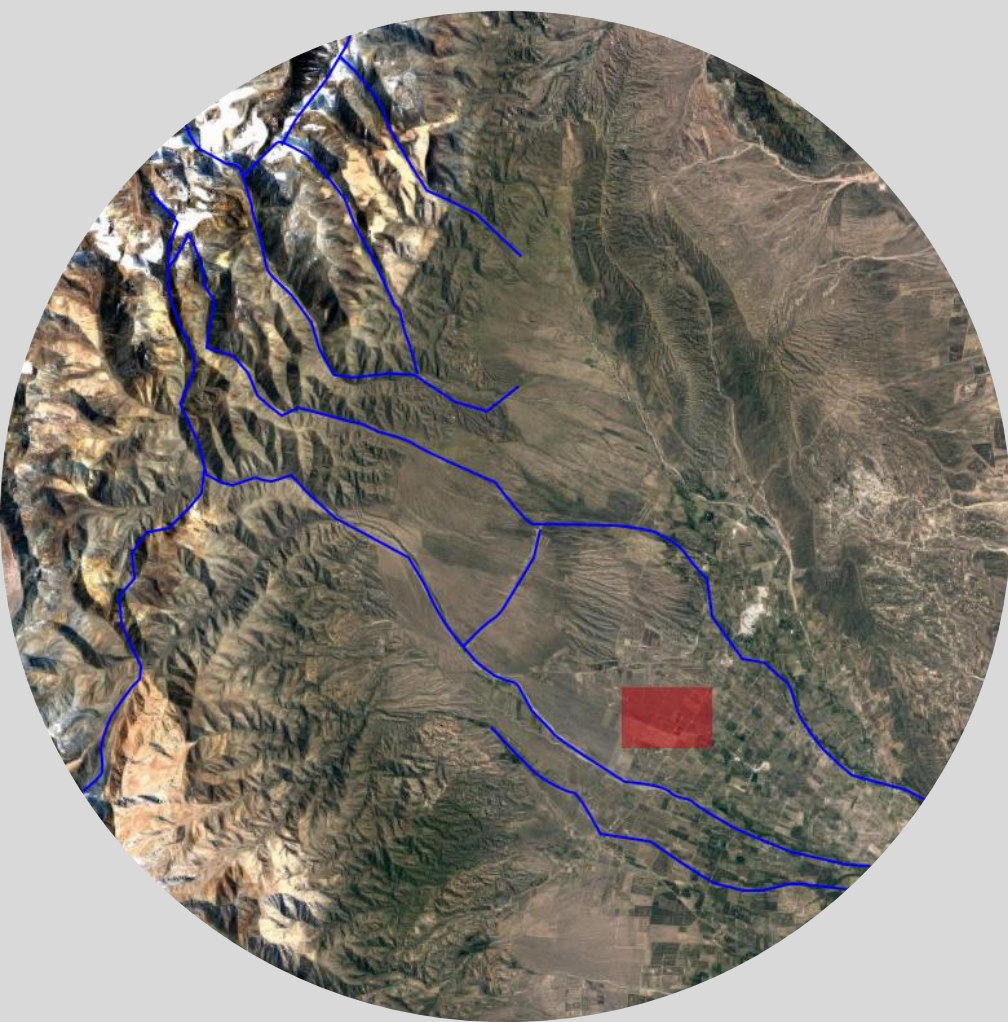

CLASIFICACIÓN HIDROGEOLÓGICA Y AGUAS SUBTERRÁNEAS

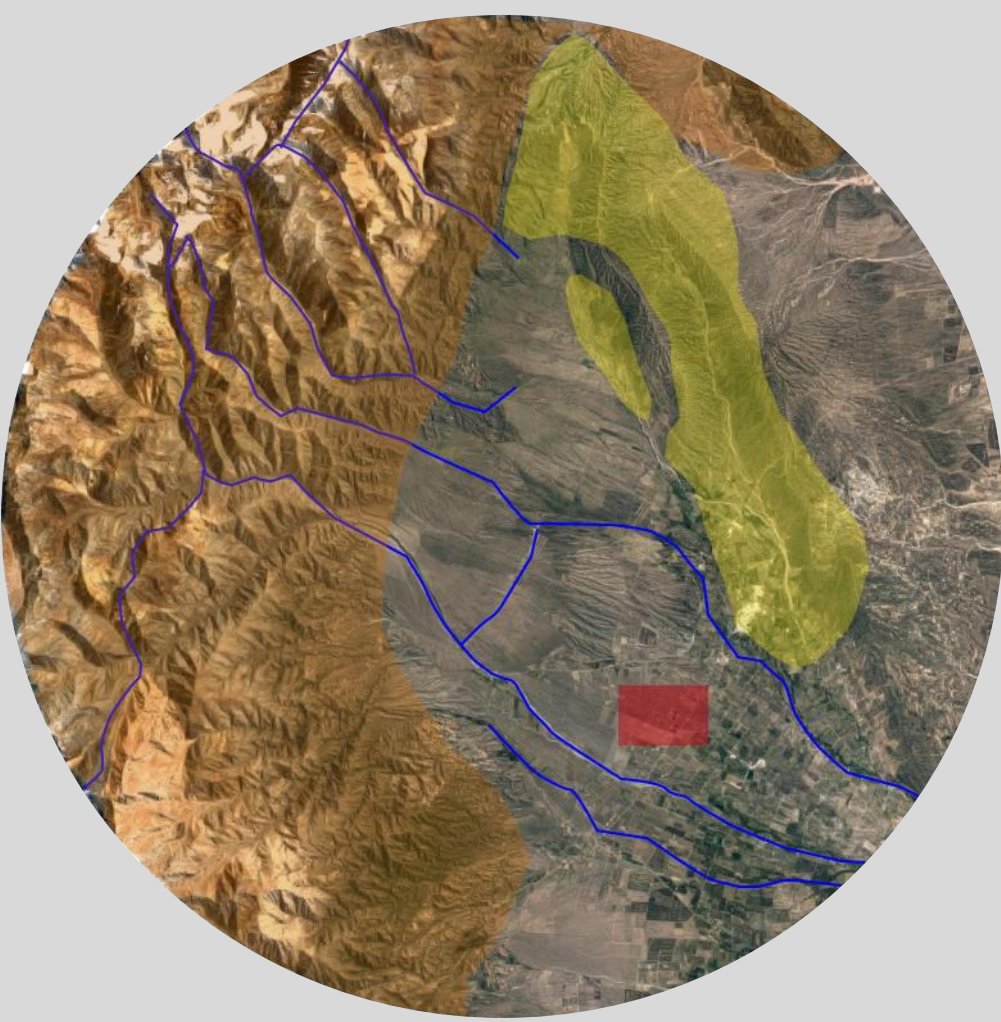

- Estepas arbustas
- Pie de montaña con larrea divaricata
- Vegetación de la vertiente oriental
- Vegetación pulvinada
- Área sin vegetación
- Terreno a intervenir

- Ríos temporales
- Terreno a intervenir

- Corrientes subterráneas
- Curso temporal de ríos por precipitación
- Corrientes superficiales
- Terreno a intervenir

CLASIFICACIÓN CLIMATOLÓGICO

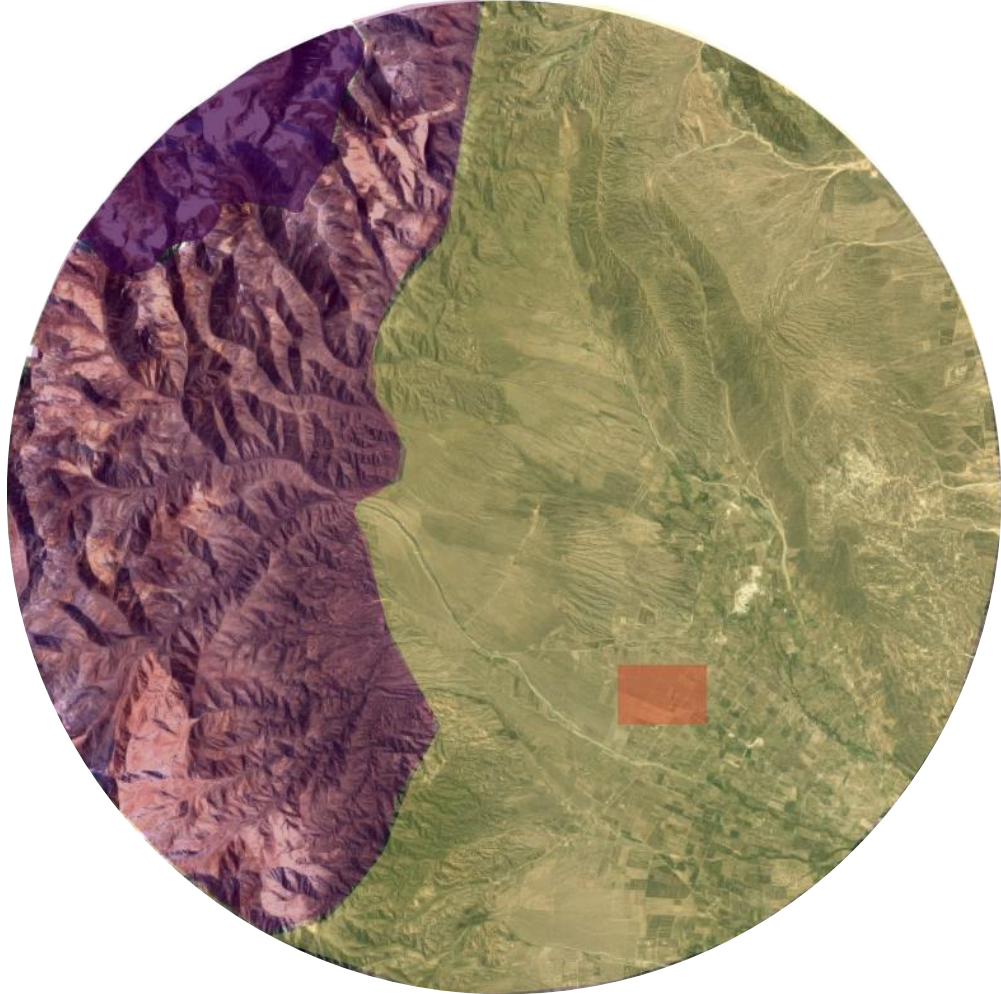

- Desierto
- Polar de tundra
- Polar de hielos eternos
- Terreno a intervenir

CLASIFICACIÓN TAXONÓMICA DE SUELOS

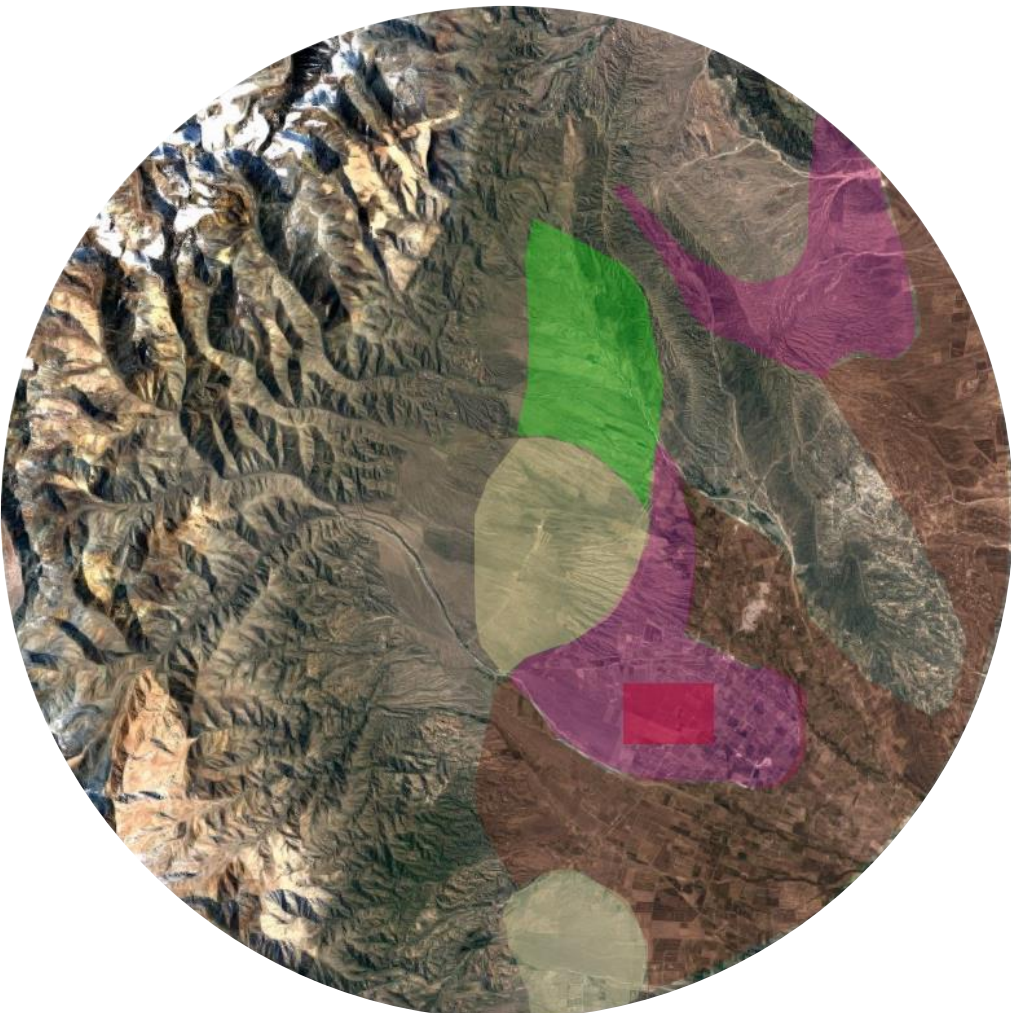

- Torripsamente típicos
- Torriortentes típicos
- Haplustoles enticos
- Torrifluventes tipicos
- Terreno a intervenir

CLASIFICACIÓN TAXONÓMICA DE SUELOS

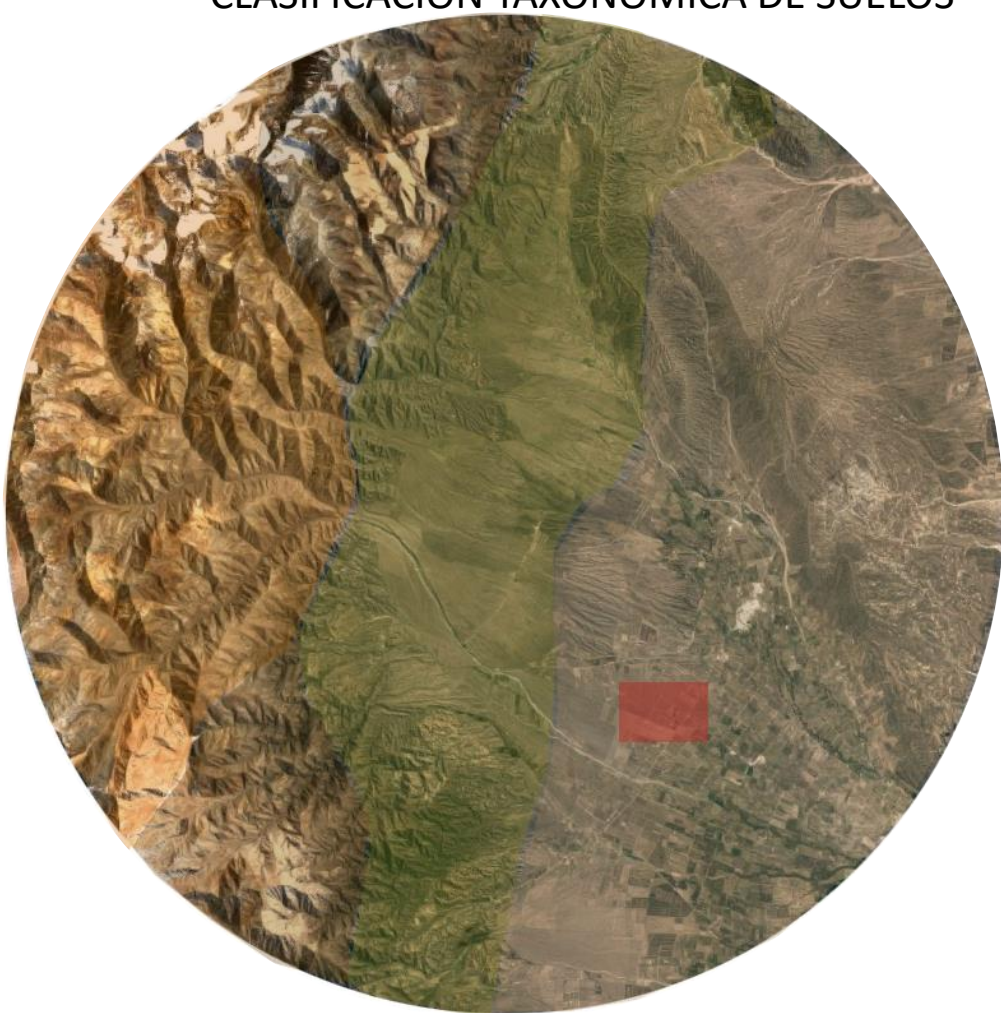

- 1000m
- 1000m
- 3000m
- 5000m
- Terreno a intervenir

CLASIFICACIÓN TAXONÓMICA DE SUELOS



- 1000m
- 1000m
- 3000m
- 5000m
- Terreno a intervenir

INFRAESTRUCTURA BÁSICA PROVINCIAL

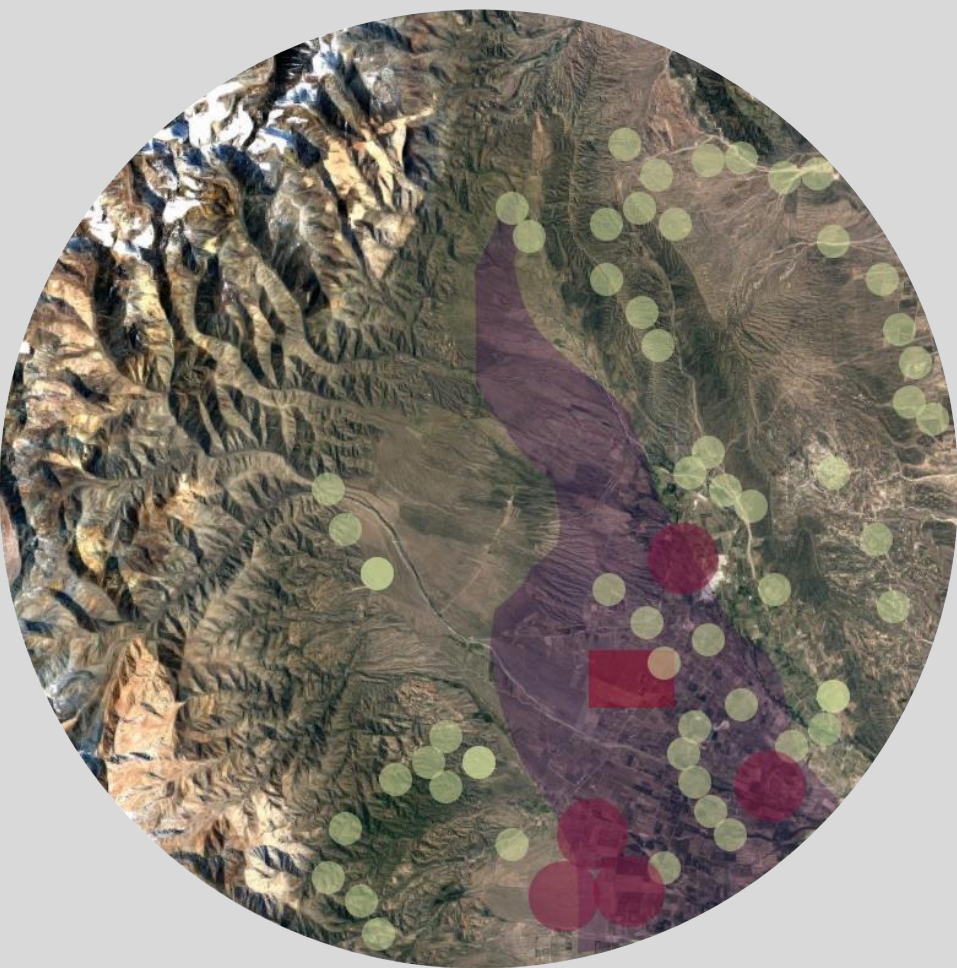

- Puestos rurales
- Puestos urbanos
- Zona de oasis
- Terreno a intervenir

CLASIFICACIÓN DE INTERÉS

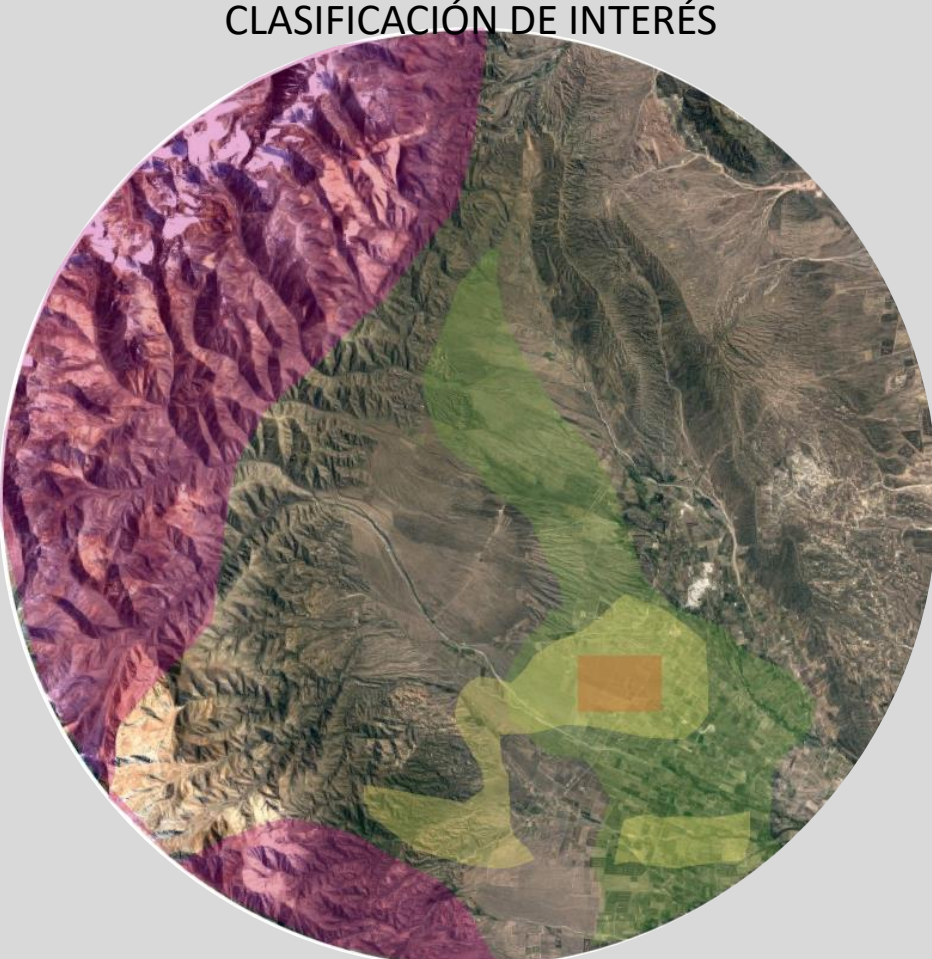

- Área de oasis
- Áreas naturales protegidas
- Interés patrimonial
- Terreno a intervenir

VIALIDADES

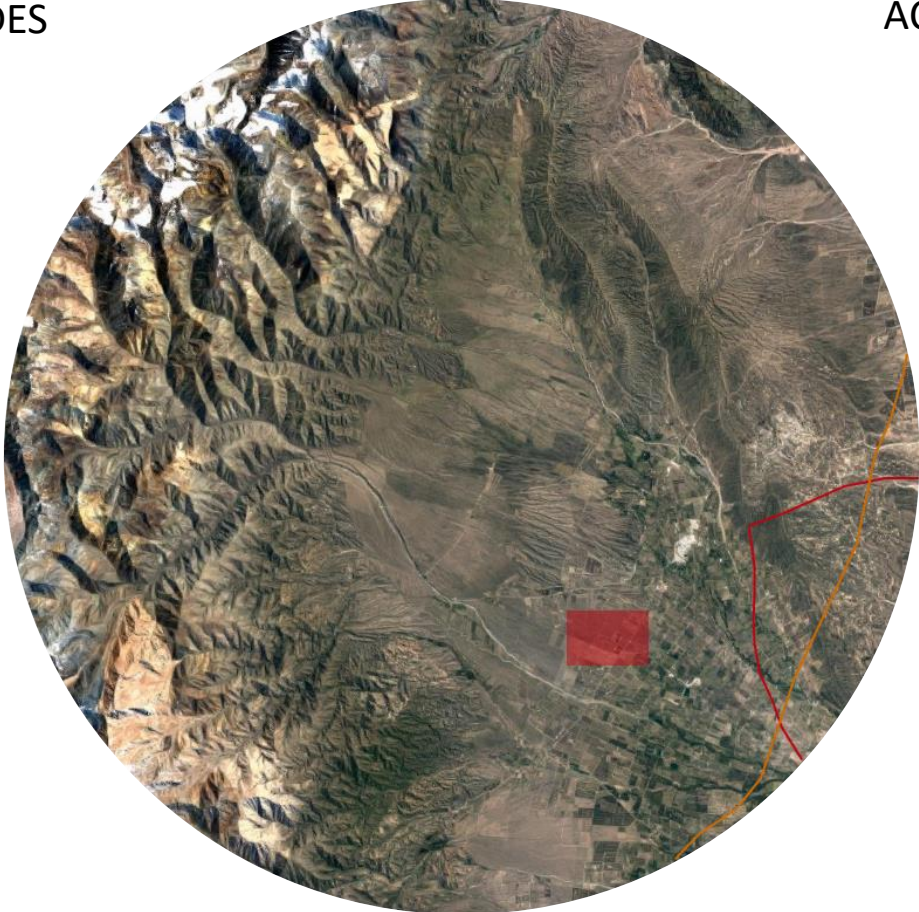

- Autopistas federales
- Caminos ferroviarios
- Terreno a intervenir

ACTIVIDADES ECONÓMICAS

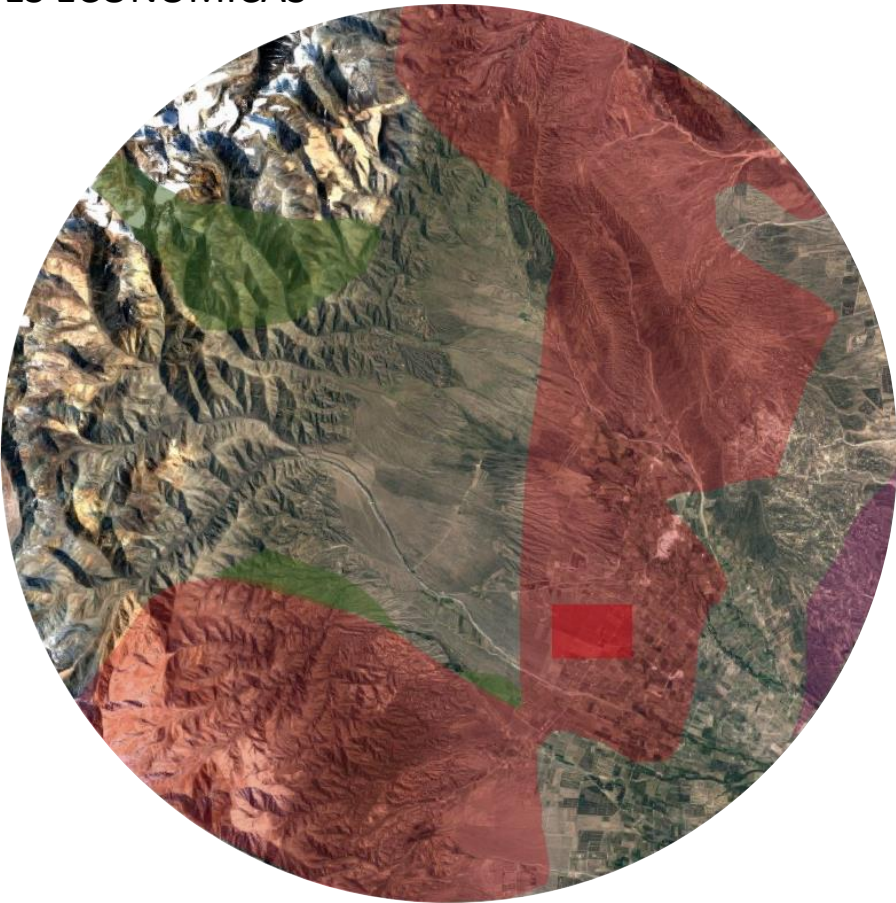

- Viñedos
- Petróleo y gas
- Frutas
- Terreno a intervenir

ASOLAMIENTO Y VIENTOS DOMINANTES

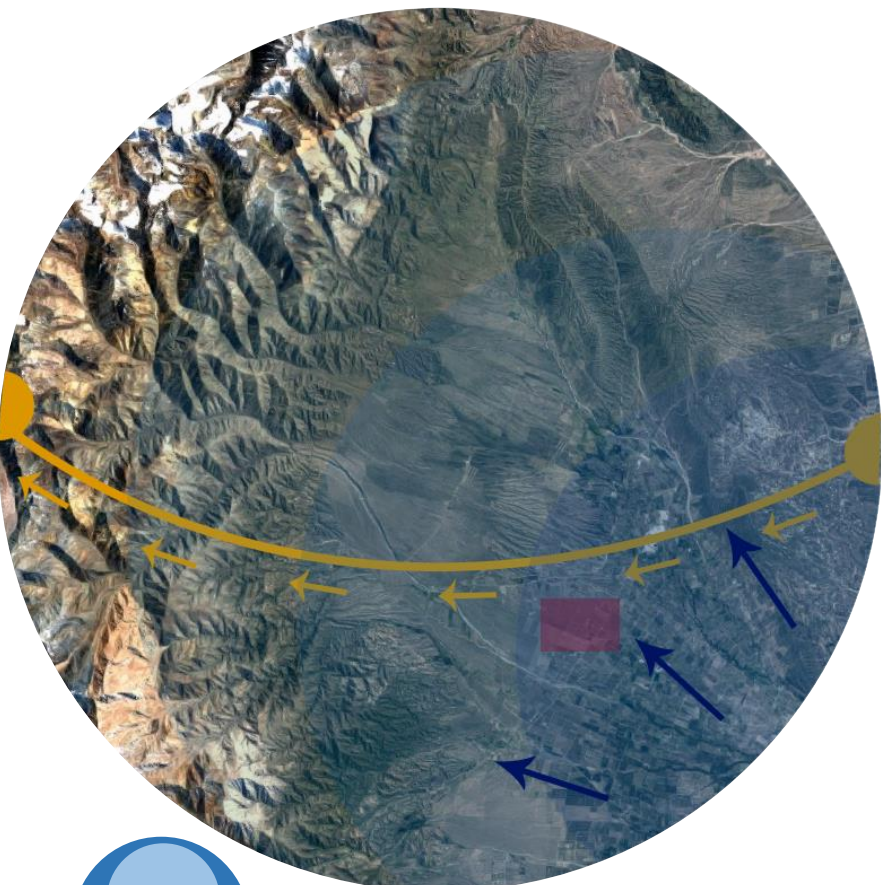

- Intensidad de viento
- Asoleamiento
- Terreno a intervenir

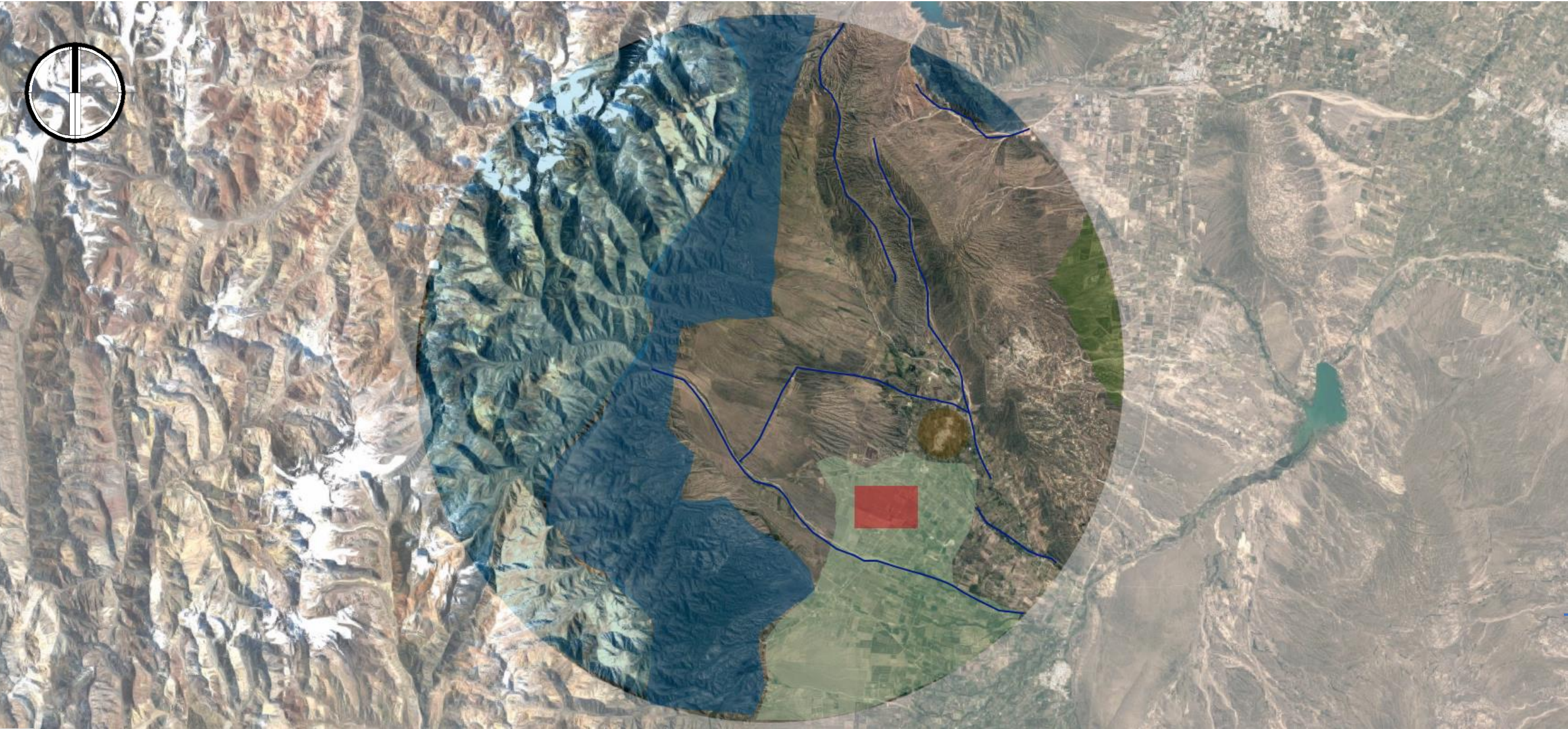

- Zona de relieve montañoso
- Zona de cordillera inaccesible
- Zona de posibilidad
- Terreno a intervenir
- Zona urbana importante
- Campo de trabajo a explotar
- Zona de terreno Tupungato
- Escurrimiento importante de ríos

Tupungato es un departamento de Mendoza que tiene gran posibilidad a explotación agrícola, sus principales atractivos de actividades de deporte lo hacen punto importante para el turismo joven, mientras que el turismo adulto dependerá del atractivo y las rutas vitiviculturísticas que son las mas importantes a intensificar. La zona de relieve montañoso resulta imposible para la construcción de algún proyecto mientras que la zona de relieve montañoso no es un lugar que podría ser accesible a proyectos pero la zona tendría que tener un trabajo con una grande inversión. La zona de posibilidad son espacios que pueden tener una proyección a futuro en cualquier ámbito de trabajo por su gran extensión. La zona urbana de Tupungato se encuentra a una hora del terreno a intervenir y aunque es una ciudad pequeña contiene todo lo necesario en cuanto ámbitos de infraestructura. El campo de trabajo a explorar son zonas trabajan espacios agrícolas pero con un espacio de paisajismo muy importante a trabajar. Los escurrimientos de agua en los ríos son muy importantes ya que Tupungato depende mucho en el verano de toda la precipitación que se haga por las nevadas del invierno.

Debido a que el proyecto esta sujeto a un productor privado de vinos el terreno se encuentra dentro de una viñeria llamada Domaine Bousquet la cual necesita de una respuesta a la necesidad de atraer turismo e inyectar mas economía al departamento de Tupungato mediante la degustación y alojamiento de los turistas. Domaine Bousquet pertenece a una selecto club llamado “camino del vino” que esta formado en todo argentina y este esta integrado a la zona del valle de Uco en Mendoza. La respuesta requiere atraer mas turismo a la zona del valle y al mismo tiempo integrar toda la ruta estas grandes productoras de vino.

Propuesta Lógica

A nivel arquitectónico la respuesta seria un primer acercamiento como lo hace Domaine Bousquet, tener un hotel con enfoque enoturístico es el primer acierto. La respuesta urbanística requiere de estaciones por toda la ruta turística “camino del vino” que mantengan el interés y descanso de los atrayentes. Las estaciones integraran espacios de paisajismo, descanso, muestra y venta de los productos de la siguiente casa viñera, etc. todo esto en un espacio amplio que permita explotar el gran terreno que no ha sido trabajado en los campos de Tupungato sin tener una afectación dañina al ambiente del mismo departamento.

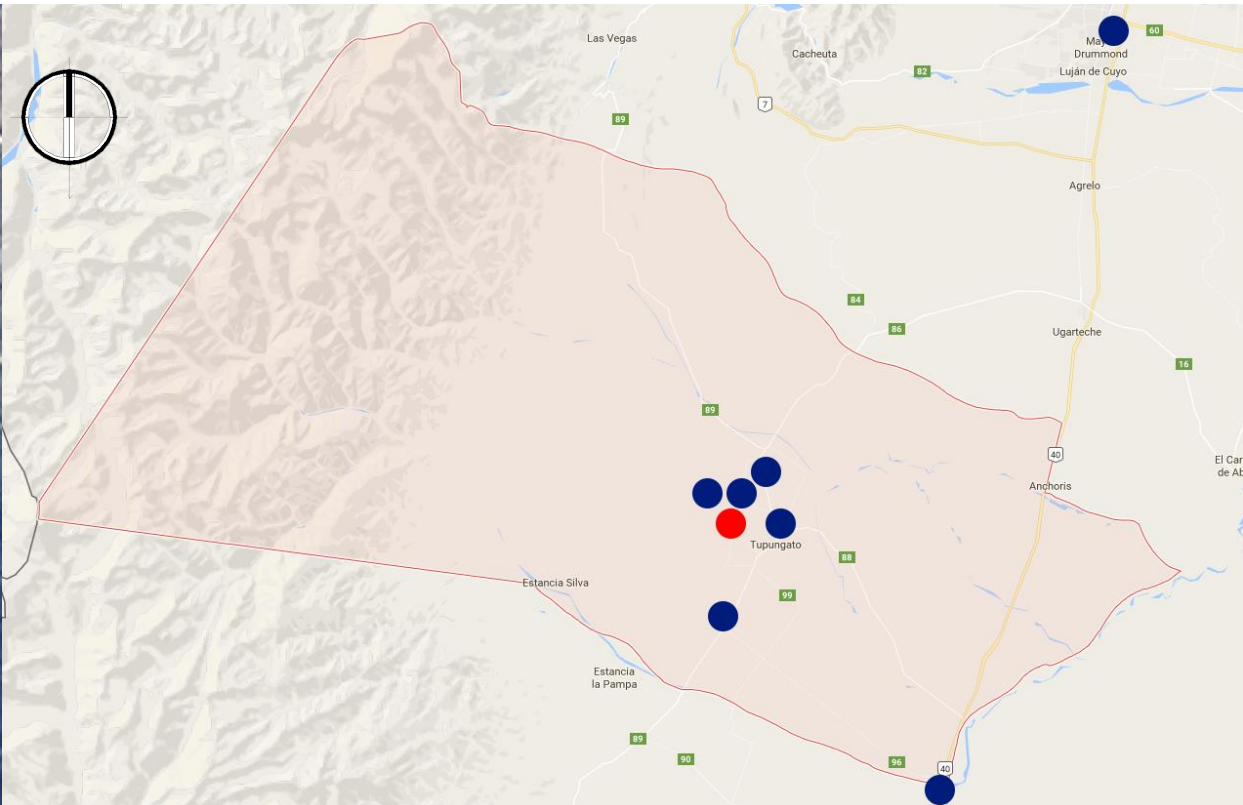

- Corrientes de viento
- Movimiento causado por la tierra
- Escurrimiento de agua
- Puntos de estación (cerca de las vinateras en la ruta del vino)
- Estación principal Domaine Bousquet



Extensión de área aproximada al proyecto

Bodegas de vino en el área local al proyecto



La ruta establecida en el área local del proyecto involucra 8 bodegas de vino que ofrecen servicios de degustación de vinos que están integrados a la ruta turística “camino del vino”

- 1.-Bodega Portillo
- 2.-Bodega Port
- 3.-La Azul
- 4.-Finca Sophenia
- 5.-Finca Las Divas Riglos
- 6.-Bodega Rutini
- 7.-Bodega Altus
- 8.-Domaine Bousquet



Principales dirección de acequias en la zona. Durante temporada de lluvias se tiene un entramado específico del lugar donde pasara el agua.

- Bodega Viñetera
- Bodega Domaine Bousquet
- Marca de sequia



Zonas marcadas de principal cultivo, esto determina la zona y actividad que podría realizarse para llevar alguna actividad de atracción conforme a su cultivo.

- Cultivo de uvas para vino
- Cultivo de frutos (uva, manzano, cerezo, papa,nuez.)
- Hotel



Rutas generadas dentro del contexto para tener un alcance a todas las zonas tanto viñateras como de frutos de la zona.

- Carretera cam. 89
- Ruta existente
- guiada por camino de tierra
- Ruta nueva guiada por camino de tierra
- Bodega Viñetera
- Bodega Domaine Bousquet



Efectividad de la distancia de recorrido, la lejanía de una estación con respecto a una bodega de vino no deberá ser mayor a 1km de longitud.

- Distancia de lejanía para zona con cultivo de uva
- Distancia de lejanía para zona con cultivo de fruta
- Estación propuesta
- Bodega Viñetera
- Bodega Domaine Bousquet



Recorrido y estaciones propuestas. Las estaciones se proponen de acuerdo a la zona y la distancia mínima de una estación a otra.

- Carretera cam. 89
- Ruta existente
- guiada por camino de tierra
- Ruta nueva guiada por camino de tierra
- Estación propuesta
- Bodega Viñetera
- Bodega Domaine Bousquet
- Hotel cercano



Funcionamiento de las marcas de sequias, estas en ciertos tiempos de lluvia pueden aportar un enfoque diferente a la estación propuesta

- Carretera cam. 89
- Ruta existente
- guiada por camino de tierra
- Ruta nueva guiada por camino de tierra
- Sequia
- Marca de sequia
- Estación propuesta (árida)
- Estacion propuesta (vegetal)
- Estacion propuesta (liquida)
- Bodega Viñetera
- Bodega Domaine Bousquet
- Hotel cercano